



## **DOCUMENT DESCRIPTIF DE LA CONSULTATION**

**Valant règlement de consultation**

**Mission de mise en œuvre d'un suivi floristique et odonates  
selon le protocole LigerO  
sur le site de la tourbière de Bois du Château**

23/02/2023

## **Article 1. Dénomination des cocontractants**

### **Pouvoir adjudicateur**

Eric DUBOURGNOUX  
Président de la Formation  
Grand Cycle de l'Eau  
Syndicat mixte du Parc naturel régional Livradois-Forez  
Maison du Parc  
63880 SAINT-GERVAIS-SOUS-MEYMONT

Agissant en vertu de la délibération du 16 octobre 2020 et de l'arrêté de délégation de fonction du 6 octobre 2021.

### **Cocontractant (à renseigner par l'entreprise)**

**Nom :**

**Adresse :**

**SIRET :**

Possibilité de répondre au marché dans le cadre d'un groupement ou par le biais d'une sous-traitance. Dans ce cas, identifier chacun des membres du groupement ou sous-traitant (formulaires DC1-DC2-DC4).

## **Article 2. Procédure de passation**

Marché simplifié passé en procédure adaptée selon les articles L 2123-1 et R 2123-1 à R 2123-8 du code de la commande publique

## **Article 3. Objet de la consultation / Durée**

### **Contexte**

Dans le cadre du Contrat territorial Bassin versant de la Dore et du Contrat vert et bleu du Parc Livradois-Forez / bassin versant de la Dore, le syndicat mixte du Parc naturel régional Livradois-Forez porte une programmation d'actions au titre de son objet, compétence Gestion du Grand cycle de l'Eau sur le bassin versant de la Dore issu du transfert des compétences « GEMAPI » et Hors « GEMAPI » par les EPCI du territoire.

En cohérence avec le SAGE Dore et visant l'amélioration de la qualité écologique des masses d'eau du bassin versant de la Dore, ce programme a parmi ces principaux objectifs la reconquête de la dynamique naturelle des cours d'eau et de leurs milieux associés.

La programmation 2023 du contrat territorial de la Dore intègre la poursuite de protocoles de suivi d'état initial LigerO sur la tourbière de Bois du Château.

Le plan de gestion, établi sur ce site par le CEN Auvergne en 2014, prévoyait la mise en place de plusieurs protocoles de suivi en amont de la réalisation de travaux de restauration de zone humide.

Il s'agissait des indicateurs :

- Flore, Indice de niveau d'engorgement et Indice de fertilité du sol,
- Odonates, indice d'intégrité du peuplement d'Odonates.

La présente étude s'inscrit dans la poursuite des objectifs du plan de gestion du site, à savoir :

- Dresser un état initial et suivre sur le long terme les zones humides de la zone d'étude,
- Evaluer les actions de restauration qui ont été mises en œuvre,
- Améliorer la connaissance.

### Localisation du site

La tourbière de Bois du Château est située en tête de bassin versant de la Dore, entre les communes de Saint-Bonnet-le-Bourg et Saint-Bonnet-le-Chastel.

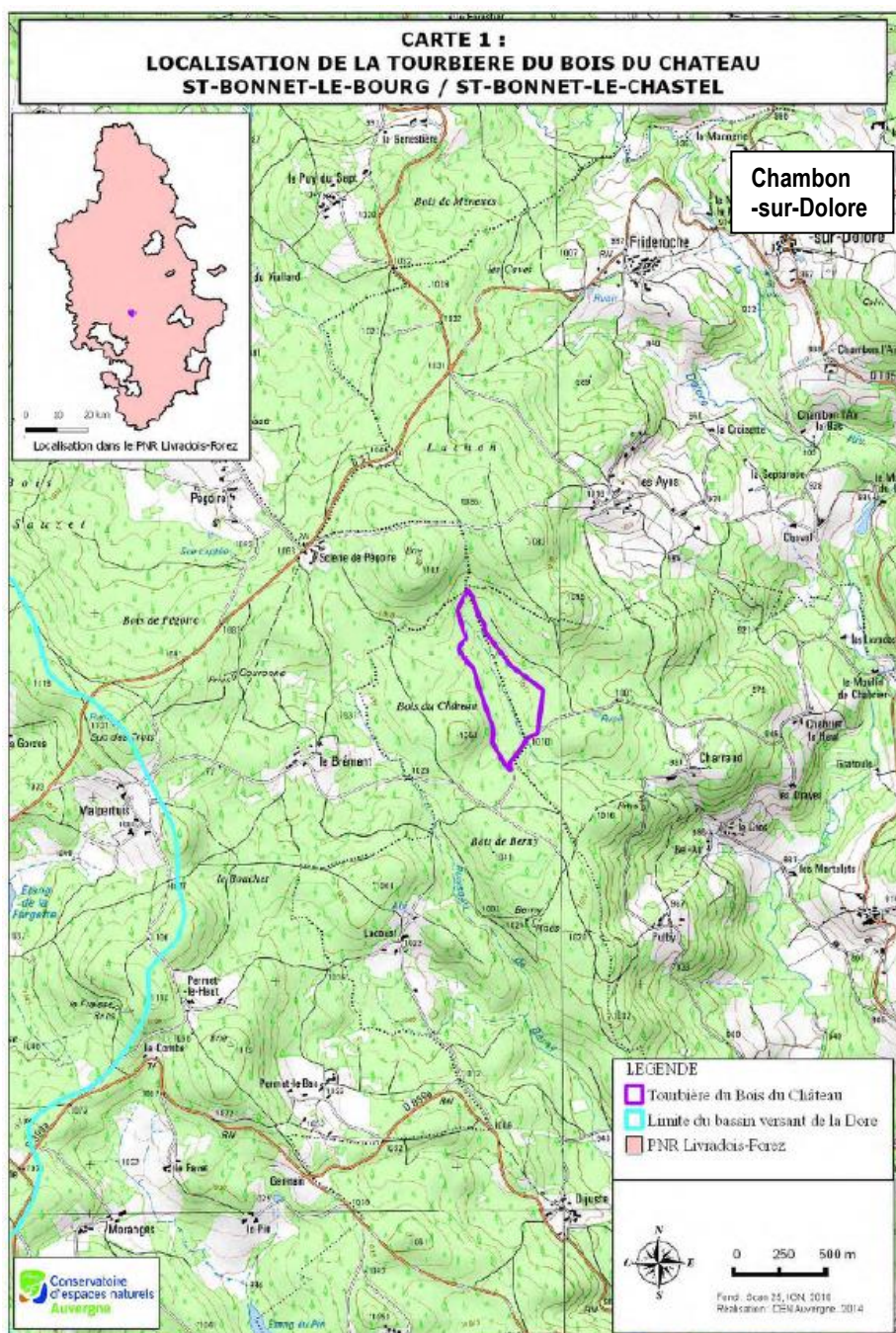



## Historique des travaux et gestion actuelle

Cette zone humide de 10.8 ha a fait l'objet de travaux de restauration durant l'été 2019, dans le cadre de la mise en œuvre du contrat territorial Dore Amont. 4.1 ha d'épicéas ont été coupés via une méthode d'exploitation dite douce. Le type de sol de la zone d'intervention peu portant n'étant pas adapté à l'utilisation d'engins d'exploitation forestière conventionnels. Il a été décidé de faire appel à des bucherons manuels pour effectuer la coupe, le débardage quant à lui a été réalisé par câble mat.

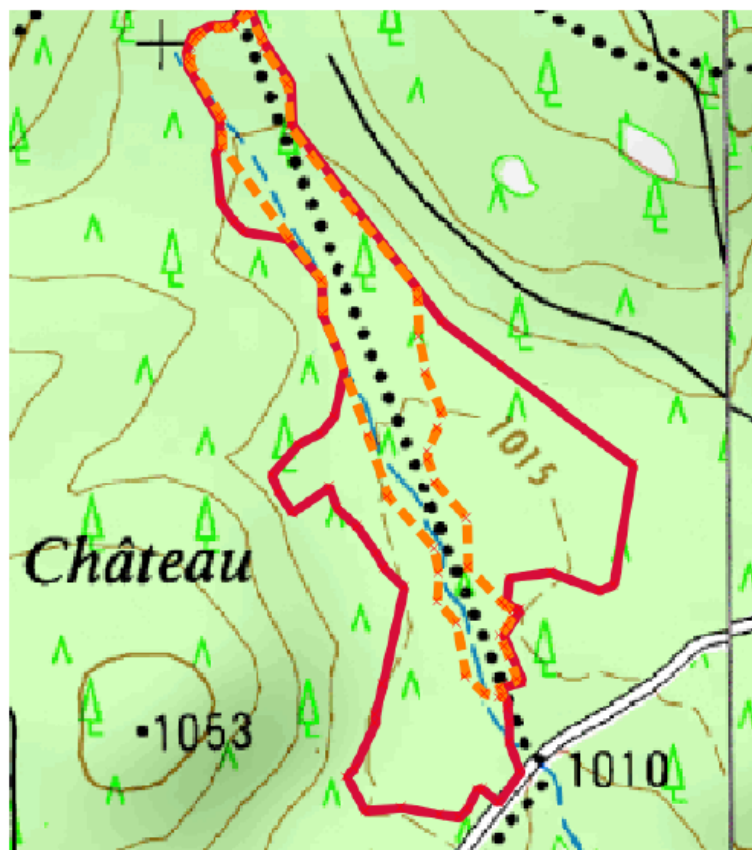

Zone humide (en rouge), zone effective des travaux (en orange)



Les travaux ont été réalisés il y a 4 ans. Aujourd'hui, laissé à l'évolution naturelle, on peut constater une évolution visuelle notable du site. Un retour de la végétation est présent sur l'ensemble de l'emprise de la coupe. Les drains qui n'ont pas été bouchés montrent une tendance au comblement naturel par une recolonisation de la végétation. Enfin, le lit du cours d'eau présente encore une incision importante, séquelle de l'impact de l'ancienne plantation. Cependant on constate un reméandrage naturel, grâce à la végétalisation spontanée de banquettes apparues dans les zones de dépôt de sédiments.

### **Détail de l'objet**

Cette étude a pour objet la reconduction des trois indices LigerO ayant déjà été mis en œuvre sur ce site. L'objectif étant de pouvoir poursuivre la double évaluation souhaitée au départ, à savoir :

- Une évaluation des effets attendus par la mise en œuvre des travaux de restauration à l'échelle de la zone d'impact potentielle,
- Une évaluation qualitative des effets induits par la restauration sur le fonctionnement global de l'écosystème « zone humide ».

Ci-dessous le calendrier du protocole initial proposé pour le suivi du site :

T+0 = année 2019

T+2 / T+4 : évaluation des travaux au niveau de la zone d'impact potentielle.

T+5 : évaluation qualitative des effets de la restauration sur le fonctionnement global de l'écosystème zone humide.

T+6 / T+8 : évaluation des travaux au niveau de la zone d'impact potentielle

T+10 : évaluation qualitative des effets de la restauration sur le fonctionnement global de l'écosystème zone humide et propositions pour une suite.

Rendu de l'état initial et plan de gestion du site disponible ici : [Bois du Château](#)

Ce calendrier n'a pas pu être respecté.

Afin de poursuivre le suivi de ce site l'échéancier suivant est proposé :

T+0 → 2019 **OK**

T+4 → **(2023)** évaluation des travaux au niveau de la zone d'impact potentielle et évaluation qualitative des effets de la restauration sur le fonctionnement global de l'écosystème zone humide.

T+7 / T+9 → évaluation des travaux au niveau de la zone d'impact potentielle.

T+10 → évaluation qualitative des effets de la restauration sur le fonctionnement global de l'écosystème zone humide et propositions pour une suite.

Pour cette année 2023 le prestataire retenu devra :

- Reconduire les indices floristiques, taux d'engorgement, de fertilité, et odonates, sur les transects et placettes précédemment définis. Il devra impérativement utiliser la même méthode de relevés Phytosociologies sigmatistes précédemment utilisée.
- Produire une cartographie des habitats du site actualisée.
- Effectuer une analyse comparative de l'état initial et des relevés 2023 pour apprécier l'évolution du site et l'impact des travaux .

**Le contrat sera conclu pour une période de 1 an à compter de sa notification.**

#### **Article 4. Critères de sélection des offres**

Les critères de sélection de l'offre seront :

1. Prix (50%),
2. Valeur technique de l'offre (25%),
3. Moyens humains et matériels mobilisés sur la mission (25%),

Conformément aux dispositions de l'article R 2123-5 du code de la commande publique, le Syndicat mixte du Parc naturel régional pourra négocier avec les candidats ayant présenté une offre. Cette négociation pourra porter sur tous les éléments de l'offre, notamment le prix.

#### **Article 5. Pièces constitutives du marché**

La présente lettre de consultation signée et le devis descriptif détaillé remis par l'entreprise.

#### **Article 6. Montant de la prestation (à renseigner par l'entreprise)**

Montant total du marché :

Montant HT :

Taux de TVA :

Montant TTC :

#### **Article 7. Délais de paiement et intérêts moratoires**

Le paiement se fera sur présentation de la facture correspondant au bon de commande émis.

Les factures seront établies en un original et mandatées après certification du service fait. Ces factures sont à transmettre par voie dématérialisée sur la plate-forme Chorus Pro mise en ligne par la Direction Générale des Finances Publiques (ordonnance n°2014-697 du 26 juin 2014).

Le délai de paiement est fixé à 30 jours à compter de la réception de la facture par la personne publique. Le défaut de paiement dans le délai global précisé ci-dessus fait courir de plein droit des intérêts moratoires selon les modalités définies dans le décret n° 2008-1550 du 31 décembre 2008.

#### **Article 8.**

Aucun acompte n'est prévu pour cette prestation.

#### **Article 9. Modalités de la consultation**

Offre à remettre pour le **6 Mars 2023 à 17h30** (Dernier délai).

A l'adresse du Parc naturel régional ou sur place contre récépissé, aux bureaux du Parc de 8h30 à 12h30 et de 13h30 à 17h30 (fermeture le vendredi à 16h30) ou par mail à l'adresse suivante [achat.public@parc-livradois-forez.org](mailto:achat.public@parc-livradois-forez.org) avec accusé de réception.

**Article 10.     Délai de validité de l'offre :**

Le délai de validité de l'offre est fixé à 90 jours à compter de la date limite de réception des offres.

**Article 11.     DOCUMENTS REMIS PAR LE CANDIDAT A L'APPUI DE SON OFFRE**

- ✓ Le présent document renseigné et signé,
- ✓ Une note technique présentant les moyens mis à disposition, sa compréhension de l'opération, les références du prestataire sur ce type de projet, une explication de la mise en œuvre de la méthode avec un calendrier prévisionnel,
- ✓ Un devis détaillé,
- ✓ Un RIB.

Les prix sont fermes et définitifs.

Le.....

Signature et Cachet de l'entreprise

Le.....

Signature et Cachet du Directeur  
du syndicat mixte du Parc naturel régional Livradois-Forez